



CITTA' DI BAGHERIA  
Provincia di Palermo

C.A.P.90011

C.F. 81000170829  
P.IVA 00596290825

Tel. -> 091/943718  
Fax -> 091/968451

ORDINANZA SINDACALE n. 30 del 28 MAG. 2015

OGGETTO: destinazione nuovo campo di inumazione all'interno del Cimitero comunale - ex artt. 50 e 54  
D. Lgs. 267/2000 e s.m.i.

### Il Sindaco

Premesso che nel cimitero comunale non sono disponibili nuovi loculi, per cui si è provveduto al seppellimento delle salme in arrivo attraverso il reperimento di vecchi loculi provenienti dalle operazioni di estumulazioni di defunti deceduti da oltre quarant'anni, giusto regolamento comunale di Polizia Mortuaria approvato con delibera n. 107 del 23/11/2006;

Preso atto che dalle attività di estumulazione dei resti cadaverici il cui processo di mineralizzazione non si era realizzato pienamente, ai sensi dell'art. 85 comma 1 D.P.R. 285/90 si è reso necessario utilizzare il campo di inumazione esistente pari a mq 320 circa

Preso atto che con precedenti Ordinanze Sindacali nn. 5 del 2014 e 9 del 19 febbraio 2015 dovendosi procedere alle estumulazioni ordinarie e straordinarie per dare sepoltura alle salme dei defunti che giornalmente accedevano al Cimitero, si sono approntati n. 2 nuovi campi d'inumazione ormai saturatisi;

Preso atto che nonostante la superficie in atto utilizzata campo di inumazione essa risulta essere inferiore inferiore alla quota minima di superficie da destinare come prevede l'art. 58 D.P.R. 285/90;

Visto l'art. 58 D.P.R. 285/90 il quale espressamente prevede:

*"La superficie dei lotti di terreno, destinati ai campi di inumazione, deve essere prevista in modo da superare di almeno la metà l'area netta, da calcolare sulla base dei dati statistici delle inumazioni dell'ultimo decennio, destinata ad accogliere le salme per il normale periodo di rotazione di dieci anni. Se il tempo di rotazione è stato fissato per un periodo diverso dal decennio, l'area viene calcolata proporzionalmente. Nella determinazione della superficie dei lotti di terreno destinati ai campi di inumazione, occorre tenere presenti anche le inumazioni effettuate a seguito delle estumulazioni di cui all'art. 86. Si tiene anche conto dell'eventualità di eventi straordinari che possono richiedere un gran numero di inumazioni."*

Atteso che, per procedere a dette operazioni di estumulazione ordinaria e straordinaria si rende necessario creare la disponibilità di un ulteriore campo di inumazione al fine di accogliere eventuali salme che non hanno ultimato il processo di mineralizzazione ai sensi del D.P.R. 285/90 e rendere disponibili i loculi liberati per procedere al seppellimento delle nuove salme che già da giorni si sono accumulate nella camera mortuaria;

Considerato che in atto vi sono circa venti salme in camera mortuaria in attesa di tumulazione e la cifra è destinata inevitabilmente ad aumentare per la momentanea sospensione delle attività di estumulazione conseguenti dall'indisponibilità del campo d'inumazione;

Considerata l'indifferibilità del servizio di sepoltura per scongiurare l'insorgere di gravi problemi igienico sanitari stante che nelle camere mortuarie giacciono ad oggi 20 salme in attesa di essere tumulate, e che la situazione è destinata ad aggravarsi già nei prossimi giorni poiché la media settimanale dei decessi ammonta a n.10;

Ritenuto dovere procedere d'urgenza alla tumulazione delle salme in deposito nella camera mortuaria stante le alte temperature con l'approssimarsi della stagione estiva ed i problemi di natura igienico-sanitaria conseguenti, la cui tumulazione è strettamente connessa alle attività di estumulazione

Vista la nota del Responsabile dell'U.O. Territoriale di Prevenzione di Bagheria trasmessa via fax in data 25 maggio 2015 prot. n. 1311 di pari data, la quale si invita ad intervenire con urgenza per tumulare le bare presenti in camera mortuaria al fine di evitare problemi alla salute pubblica;

Ritenuto di dover intervenire al fine di scongiurare pericoli per la pubblica incolumità richiamando la propria competenza, quale Ufficiale di Governo, ai sensi degli artt. 50 e 54 del D. Lgs. 267/2000 e s.m.i.;



Vista la relazione geologica contenuta nel piano del Cimitero che individua la composizione idromorfologica del terreno;

Vista la planimetria del Cimitero che si allega alla presente per formarne parte integrante, nella quale si individua l'area segnata in giallo, atta a contenere il nuovo campo di inumazione e che risponde ai canoni di cui al D.P.R. 285/90 in ordine anche alla posizione geofisica dell'area;

Visto il D.P.R. 285/90

Visto il D.Lvo 267/00

## ORDINA

1) Per le motivazioni espresse in premessa, determinare quale nuovo campo di inumazione l'area sita nella zona di mq.90 meglio individuata nell'allegata planimetria campita con il colore.giallo

2) Al Dirigente del II settore Lavori Pubblici – Urbanistica di dare esecuzione alla presente Ordinanza

3) Trasmettere la presente ordinanza al Prefetto di Palermo, Al Comando Compagnia dei Carabinieri di Bagheria, al Commissariato di P.S. di Bagheria, al Comando di Polizia Municipale, al U.O. Territoriale di Prevenzione di Bagheria, al Dirigente II settore LL.PP. – Urbanistica

*Si informa avverso la presente Ordinanza è esperibile ricorso al T.A.R. entro 60 gg della pubblicazione o ricorso del Presidente della Regione Siciliana entro 120 gg dalla stessa data*

28/5/2015

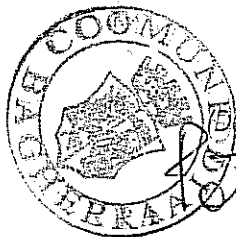

Il Sindaco

(Dott. Patrizio Cinque)

*Patrizio Cinque*

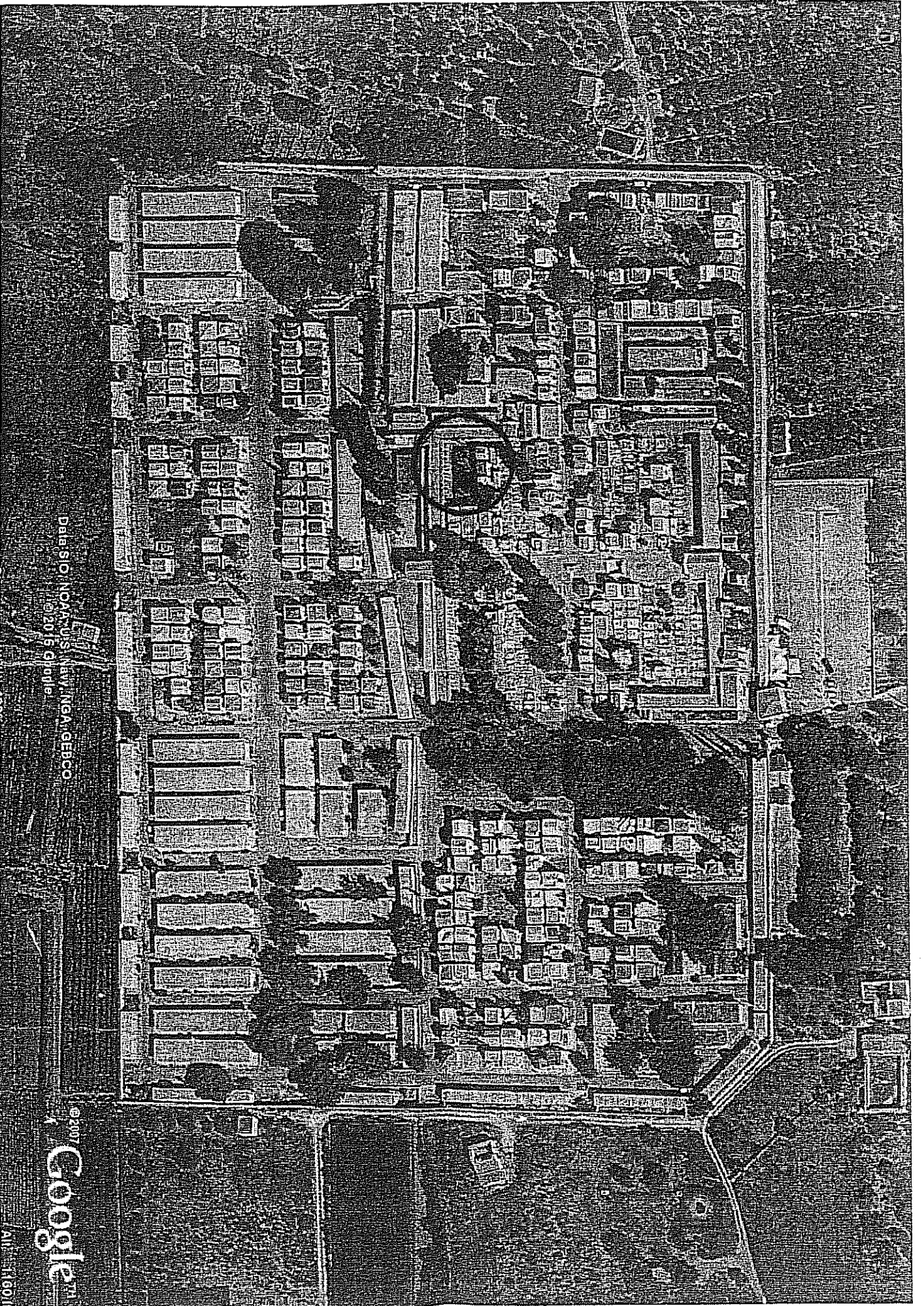

DATA SIO, NOAA, U.S. NAVY, IGA, GEBCO  
© 2015 Google

© 2015 Google

All rights reserved.